

APROBAT,
PREȘEDINTE C.J.S.U. VRANCEA,

PREFECT

KANTY-CĂTĂLIN POPESCU



AVIZAT,

I.L.S.U. VRANCEA
„Anghel Saligny”
Inspector Sef,
FLAVIU CHIȘCOP



G.S.T. VRANCEA
Șef Grup de Suport Tehnic
Director S.G.A. Vrancea
ing. ȘTEFANIA FOTACHE



PLAN

**DE APĂRARE ÎMPOTRIVA INUNDAȚILOR,
GHETURILOR ȘI POLUĂRILOR ACCIDENTALE
al C.L.S.U. VÎRTEȘCOIU**

Președinte C.L.S.U.,

Primar,

Mirza Viorel



2014 - 2017

CONTINUTUL PLANULUI LOCAL DE APARARE IMPOTRIVA INUNDATIILOR

1. Foaie de capat.
2. OPIS (cuprins).
3. Dispozitia primarului pentru CLSU si COAT.
4. Tabele componenta CLSU si COAT.
5. Hotararea de constituire si componenta serviciului voluntar pentru situatii de urgenta.
6. Dispozitia primarului pentru numirea **agentului de inundatii** și a **responsabililor pentru avertizarea populației din satele aparținătoare**.
7. Conventii incheiate pentru asigurarea apei, alimentelor, produse uz curent, utilaje necesare in situatii de urgenta.
8. Schema flux informational.
9. Date caracteristice pentru actiuni operative ale CLSU.
10. Masuri de aparare impotriva inundatiilor la nivel local.
11. Lista poduri si podete pe cursuri de apa.
12. Masuri generale care se iau in caz de poluare
13. Tabel stoc aparare.
14. Profil transversal prin albie si/sau dig pe care vor fi indicate COTELE si FAZELE de aparare.
15. Plan de situatie .

Romania
Judetul Vrancea
Primaria comunei Virtescoiu
Primar

DISPOZITIA nr .302
Din 16 iulie 2012

Privind: Reorganizarea Comitetului Local pentru Situatii de Urgenta Virtescoiu si
a Centrului Operativ cu Activitate Temporara, care functioneaza in
cadrul Primariei comunei Virtescoiu

Primarul comunei Virtescoiu , judetul Vrancea ,analizand:

-Ordinul nr 638/420/2005 a Ministerului Administratiei si Internelor si Ministerului
Mediului si Gospodarii Apelor

-OUG nr 21/2004 aprobata prin Legea nr 15/2005 privind Sistemul National de
Management al Situatiilor de Urgenta ;

-HG nr 1491/2004 pentru Aprobarea Regulamentului cadru privind structura
organizatorica ,atributiile , functionarea si dotarea comitetelor si centrelor operative
pentru situatii de urgenta ;

In baza art 68 alin 1 din Legea nr 215/2001 privind administratia publica locala

Dispun:

Art.1. Se reorganizeaza Comitetul local pentru Situatii de Urgenta Virtescoiu care va
avea componenta prevazuta in anexa nr. 1.

Art.2. Se reorganizeaza Centrul Operativ cu Activitate Temporara care va avea
componenta prevazuta in anexa nr . 2 .

Art.3.Incepand cu data prezentei orice dispozitie contrara se abroga.

Art.4.Cu ducerea la indeplinire a prezentei se insarcineaza primarul comunei dl.
Mirza Viorel .

Primar

Mirza Viorel



Avizat pentru legalitate

secretar Pavel Sandu Gabriel



Eticheta nominală a componentei Comitetului Local pentru Situații de Urgență Vîrteșcoiu

Perioada de plan
2014-2017

Nr. crt.	NUMELE și PRENUMELE	FUNCTIA		ADRESA		
		IN COMISIE (SECRETARIAT)	LA LOCUL DE MUNCA	DE LA LOCUL DE MUNCA: LOCALITATE, STR., NR., TELEF., FAX	DE LA DOMICILIU: LOCALITATE, STR., NR., TELEFON	MAIL
0	1	2	3	4	5	6
1	Mirza Viorel	Președinte	Primar	Sat Vîrteșcoiu, Com. Vîrteșcoiu str. Principală, nr. 1 Tel: 0237 675 211 Fax: 0237 675 265	Sat Rimniceanca, Com. Vîrteșcoiu str. Duiliu Zamfirescu, nr. 90 Mob.: 0765 889 842 0725416686, 0736628280	primar@virtescoiu.ro
2	Vlad Marian	Vicepreședinte	Viceprimar	Sat Vîrteșcoiu, Com. Vîrteșcoiu str. Principală, nr. 1 Tel: 0237 675 211 Fax: 0237 675 265	Sat Vîrteșcoiu, Com. Vîrteșcoiu str. Principală, nr. 98 Mob.: 0765 554 873, 0744145623	primar@virtescoiu.ro
3	Pavel Sandu - Gabriel	Șef C.O.A.T.	Secretar	Sat Vîrteșcoiu, Com. Vîrteșcoiu str. Principală, nr. 1 Tel: 0237 675 211 Fax: 0237 675 265	Sat Vîrteșcoiu, Com. Vîrteșcoiu str. Principală, nr. 2 Mob.: 0766 075 924, 0735536201	
4	Manole Florin	Membru	Șef Post Poliție Vîrteșcoiu	Sat Vîrteșcoiu, Com. Vîrteșcoiu str. Principală, nr. 1 Tel: 0237 675 271 Fax: 0237 675 271	Sat Vîrteșcoiu, Com. Vîrteșcoiu str. Principală, nr. 11 Mob.: 0733 110 547, 0769620331	
5	Cordun Cristinel	Membru	Medic de familie	Sat Vîrteșcoiu, Com. Vîrteșcoiu str. Principală, nr. 24 Tel: 0237 675 515 Fax: 0237 675 515	Mun. Focsani	
6	Pungă Nicoleta	Membru	Medic Veterinar	Sat Faraoanele, Com. Vîrteșcoiu Mob.: 0744 513 945	Mun. Focsani Mob.: 0744 513 945	
7	Stan Ștefan	Membru	Pădurar	Sat Faraoanele, Com. Vîrteșcoiu	Sat Faraoanele, Com. Vîrteșcoiu Mob.: 0720 802 014	
8	Fotia Gabriel	Membru	Consilier Asistent	Sat Vîrteșcoiu, Com. Vîrteșcoiu str. Principală, nr. 1 Tel: 0237 675 211 Fax: 0237 675 265	Sat Faraoanele, Com. Vîrteșcoiu Mob.: 0766 075 921, 0735536197	
9	Partenie Mihaela	Membru	Director Coordonator Școala Vîrteșcoiu	Sat Vîrteșcoiu, Com. Vîrteșcoiu str. Inv. P. Saragea, nr. 63 Tel: 0237 676 196 Fax: 0237 676 196	Mun. Focsani Mob.: 0745 378 256	

VERIFICAT
PRIMAR
Mirza Viorel



INTOCMIT
ȘEF SVSU
Florea Ciprian



**Tabelul nominal al componenței
Centrului Operativ cu Activitate Temporară Vîrteșcoiu**

Nr. crt.	NUMELE și PRENUMELE	F U N C T I A		A D R E S A		
		IN COMISIE (SECRETARIAT)	LA LOCUL DE MUNCA	DE LA LOCUL DE MUNCA: LOCALITATE, STR., NR., TELEF., FAX	DE LA DOMICILIU: LOCALITATE, STR., NR., TELEFON	MAIL
0	1	2	3	4	5	6
1	Pavel Sandu - Gabriel	Șef C.O.A.T.	Secretar	Sat Vîrteșcoiu, Com. Vîrteșcoiu str. Principală, nr. 1 Tel: 0237 675 211 Fax: 0237 675 265	Sat Vîrteșcoiu, Com. Vîrteșcoiu str. Principală, nr. 2 Mob.: 0766 075 924, 0735536201	
2	Fotia Gabriel	Membru	Consilier Asistent	Sat Vîrteșcoiu, Com. Vîrteșcoiu str. Principală, nr. 1 Tel: 0237 675 211 Fax: 0237 675 265	Sat Făraoanele, Com. Vîrteșcoiu Mob.: 0766 075 921, 0735536197	
3	Cordun Cristinel	Membru	Medic de familie	Sat Vîrteșcoiu, Com. Vîrteșcoiu str. Principală, nr. 24 Tel: 0237 675 515 Fax: 0237 675 515	Mun. Foesani	
4	Fănuță Frăsina	Membru	Referent Superior	Sat Vîrteșcoiu, Com. Vîrteșcoiu str. Principală, nr. 1 Tel: 0237 675 211 Fax: 0237 675 265	Sat Rîmniceanca, Com. Vîrteșcoiu str. Duiliu Zamfirescu, nr. 17 Mob. : 0766 075 925, 0735536198	

VERIFICĂ
PRIMAR
Mîrza Viorela



ÎNTOCMIT
ȘEF SVSU
Florea Ciprian

ROMANIA
JUDEȚUL VRANCEA
LOCALITATEA VÎRTEȘCOIU
CONSILIUL LOCAL VÎRTEȘCOIU

HOTĂRÂREA nr. 12
Din data de 28.02. 2007

Privind: Reorganizarea Serviciului Voluntar pentru Situații de Urgență Vîrteșcoiu

Consiliul local al Comunei Vîrteșcoiu, județul Vrancea întrunit în ședința de lucru din data de _____ în conformitate cu art. 46 alin. 1 din Legea 215/2001 – LEGEA ADMINISTRAȚIEI PUBLICE LOCALE, cu modificările și completările ulterioare;

- OUG nr. 21/2004 privind Sistemul Național de Management al Situațiilor de -Urgență,
- HGR nr. 642/2005 pentru aprobarea „Criteriilor de clasificare a unităților administrativ-teritoriale, instituțiilor publice și operatorilor economici din punct de vedere al protecției civile, în funcție de tipurile de riscuri specifice”,
- Legea nr. 481/2004 privind protecția civilă, ordinul M.A.I. nr. 718/2005 pentru aprobarea criteriilor minime de performanță privind organizarea și funcționarea serviciilor voluntare pentru situații de urgență;

HOTĂRĂȘTE

Art. 1 Se înființează Serviciul Voluntar pentru Situații de Urgență de categoria I.

Art. 2 Structura și numărul de personal este următoarea:

Comuna Vîrteșcoiu

1. – Șef serviciu = 1
2. – Echipă de intervenție = 39
3. – Compartimentul prevenire = 2
4. – Echipă transmisiuni, alarmare, cercetare, căutare = 6
5. – Echipă deblocare-salvare = 5
6. – Echipă sanitar-veterinară = 5
7. – Echipa de evacuare = 6

Art. 3 Funcțiile de Șef de Serviciu se încadrează în mod obligatoriu cu personal angajat.

Art. 4 Nominalizarea personalului din cadrul serviciului voluntar pentru situații de urgență se va face prin dispoziția primarului cu respectarea prevederilor Legii nr. 195/2001 – legea voluntariatului.

Art. 5 Se aprobă regulamentul de organizare și funcționare a serviciului voluntar pentru situații de urgență care face parte integrantă din prezenta hotărâre.

Art. 6 Documentele de organizare, desfășurare și conducere a activității se întocmesc de către șeful serviciului și se supun spre aprobare primarului sau înlocuitorului legal al acestuia.

Art. 7 Prezenta Hotărâre abrogă Hotărârea nr. 18 din 31.10.2004 privind funcționarea serviciului public de pompieri.

Art. 8 Prezenta hotărâre va fi dusă la îndeplinire de către primar.

PREȘEDINTE



CONTRASEMNĂM
SECRETARUL CONSILIULUI LOCAL

ORGANIGRAMA SERVICIULUI VOLUNTAR PENTRU SITUAȚII DE URGENȚĂ

NUMĂRUL ȘI SPECIALITATEA ECHIPELOR SE STABILEȘTE ÎN FUNCȚIE DE SURSELE DE RISC ȘI NEVOILE DE INTERVENȚIE ANALIZATE ÎN PLANUL DE ANALIZĂ ȘI ACOPERIRE A RISCURILOR A APROBAT DE CLSU PRIN H.CLSU NR. 29 DIN 29.04.2011

serv. cat. I

Aprobată prin Hotărârea Consiliului Local Vîrteșcoiu nr. 10 din 29.04.2011

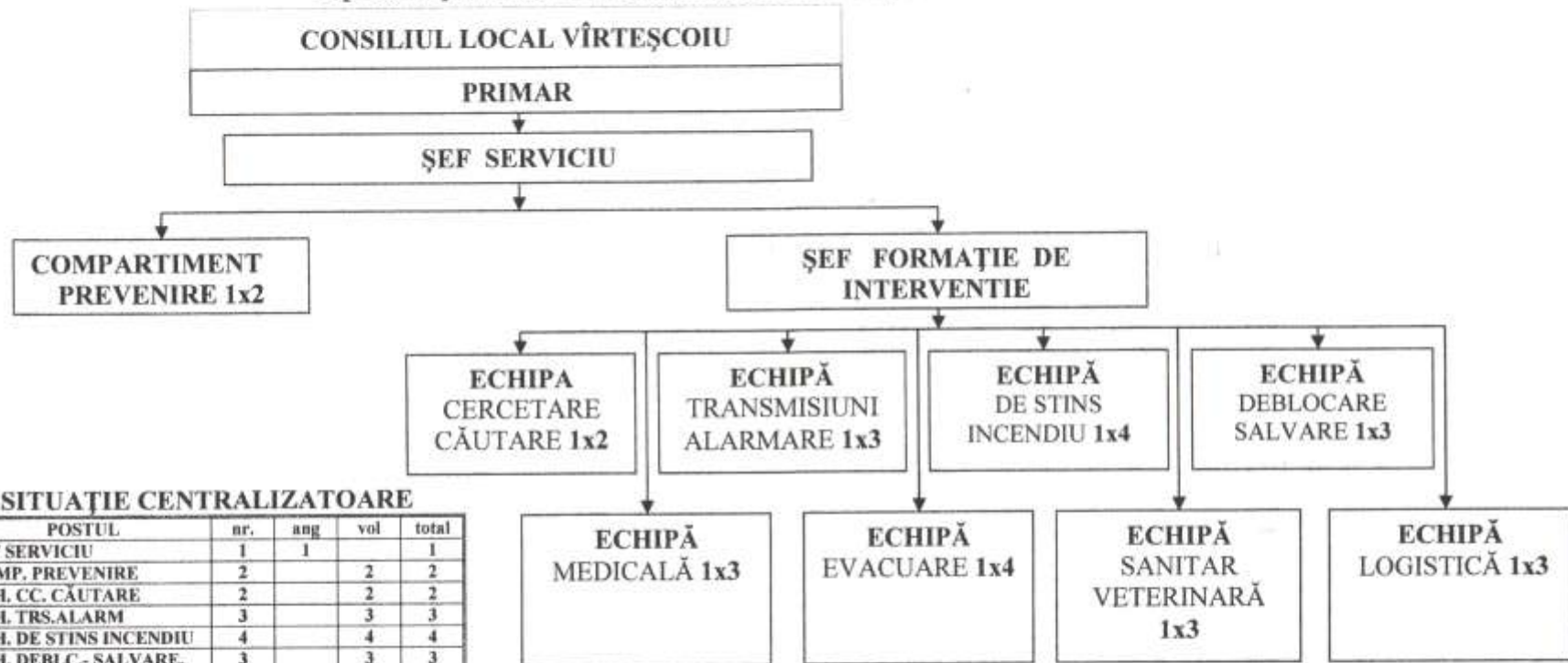

SITUAȚIE CENTRALIZATOARE

POSTUL	nr.	ang	vol	total
ȘEF SERVICIU	1	1		1
COMP. PREVENIRE	2		2	2
ECH. CC. CĂUTARE	2		2	2
ECH. TRS.ALARM	3		3	3
ECH. DE STINS INCENDIU	4		4	4
ECH. DEBLC.- SALVARE.	3		3	3
ECH. MEDICALA	3		3	3
ECH. EVACUARE	4		4	4
ECH. SANIT.-VET.	3		3	3
ECH. LOGISTICA	3		3	3
TOTAL	28	1	28	28

Presedinte de Sedinta
Vladescu Stefan



Handwritten signature: Pavel

Contrasemneaza
Pavel Sandu Gabriel

Handwritten signature: Pavel



Primar: **Aprob:**
Mirza Viorel

**TABEL NOMINAL
PERSONALUL LA COMPARTIMENTUL PREVENIRE
AL COMUNEI VÎRTEȘCOIU**

Nr. Crt.	Numele și prenumele	Funcția	Locul de muncă	Adresa	Telefon serviciu	Telefon acasă/ mobil
1	FOTIA GABRIEL	REF. URBAN.	PRIMĂRIE	FARAOANELE	0735536197	0766075921 0735536197
2	HRISTEA FLORIN	COND. AUTOSPEC.	SUBUN.ISU	VÎRTEȘCOIU	0765232731	0765232731

**TABEL NOMINAL
CU PERSONALUL ÎNCADRAT ÎN FORMAȚIUNILE DE INTERVENȚIE
LA SITUAȚII DE URGENȚĂ AL COMUNEI VÎRTEȘCOIU**

Nr. crt.	Numele și prenumele	Funcția	Locul de muncă	Adresa	Telefon acasă	Telefon serviciu
ECHIPĂ INTERVENȚIE P.S.I.						
1	ȘAIGĂU DĂNUȚ	CONTABIL	PRIMĂRIE	FARAOANELE	0735536196	0735536196
2	FOTIA GABRIEL	REF. URBAN.	PRIMĂRIE	FARAOANELE	0735536197	0735536197
3	ȘTEF VALENTIN			FARAOANELE		
4	HRISTEA FLORIN	COND. AUTOSPEC.	SUBUN.ISU	VÎRTEȘCOIU	0765232731	0765232731
ECHIPĂ CERCETARE - CĂUTARE						
1	ILIE DOREL	PAZĂ	PRIMĂRIE	FARAOANELE	0742307901	0735194574
2	ILIE FĂNEL	PAZĂ	PRIMĂRIE	FARAOANELE	0724066882	0735194582
ECHIPĂ TRANSMISIUNI ALARMARE						
1	FRĂȚILĂ IONICĂ	CASIER	PRIMĂRIE	VÎRTEȘCOIU	0237676265	0735194571
2	STAN AVRAM	DASCĂL	CULTE	FARAOANELE		
3	CROITORU NICUSOR	SOFER	SC SORIRAF	BECIU	0735878993	0735878993
ECHIPĂ DE DEBLOCARE - SALVARE						
1	CREȚU VIOREL	INSTALATOR	PRIMĂRIE	FARAOANELE	0735536190	0735536190
3	NASTASE SILVIU	INSTALATOR	PRIMĂRIE	PIETROASA	0735536189	0735194575
4	NECHIFOR VASILE ION	ELECTRICIAN	SOMER	BECIU	0733714217	0733714217
ECHIPĂ MEDICALĂ						
1	CORDUN CRISTI	MEDIC	DISPENSAR	FOCȘANI	-	0237676515
2	CRUCEANU MARIA	ASISTENT	DISPENSAR	VÎRTEȘCOIU	0237676515	0237676515
3	STOIAN DANIELA	MEDIC	DISPENSAR	FOCȘANI	0721201187	0721201187
ECHIPĂ EVACUARE						
1	FĂNUȚĂ FRĂSINA	REF. AGRICOL	PRIMĂRIE	RÎMNICEANCA	0735536198	0735194572
2	ADAM ELISABETA	CONTAB. VENIT	PRIMĂRIE	FARAOANELE	0735536194	0735194569
3	MOLDOVAN ZAHARIE	AGRICULTOR	CASNIC	FARAOANELE		
4	CEPOI ELENA	TREZORIER	PRIMĂRIE	VIRTEȘCOIU	0237675925	0735194570
ECHIPĂ SANITAR - VETERINARĂ						
1	PUNGĂ NICOLETA	MEDIC	CABINET	ODOBEȘTI	0744513945	0744513945
2	STOICA RADIAN	TEHN. VET.	ACASA	VÎRTEȘCOIU	0745325023	0745325023
3	PUNGĂ ALEXANDRU	MEDIC	CABINET	FOCȘANI	0744219716	0744219716
ECHIPĂ LOGISTICĂ						
1	ȘAIGĂU RODICA	CONTABIL	PRIMĂRIE	FARAOANELE	0735536199	0735536199
2	HRISTEA SORINA	CONS. ASIST. SOC.	PRIMĂRIE	VÎRTEȘCOIU	0735536184	0735536184
3	IORDACHIOIU LAURENȚIU	INVATATOR	SC. I-IV OLT.	VÎRTEȘCOIU	0723948625	0723948625

LOC DE ADUNARE - PRIMĂRIE;
TIMP DE ADUNARE - 30 min;

Romania

Judetul Vrancea

Primaria comunei Virtescoiu

Primar

DISPOZITIA nr.124

Din 27.09.2013

Privind: desemnarea d-lui Florea Ciprian, sef S.V.S.U. Virtescoiu , in calitate de agent de inundatii la nivelul comunei Virtescoiu

Primarul comunei Virtescoiu ,analizand:

-referatul compartimentului de specialitate din cadrul primarie comunei Virtescoiu ;

- Prevederile Regulamentului privind gestionarea situatiilor de urgent generate de inundatii, fenomene meteorologice periculoase, accidente la constructii hidrotehnice ,si poluarilor accidentale aprobat prin Ordinul 1422/192 /2012 al M.M.P. si M.A.I.

-HG nr 846/2010 privind Strategia nationala de management al riscului la inundatii pe termen mediu si lung .

-In temeiul art 63 alin 1 lit d, alin 5 lit b si art 68 alin 1 din Legea nr 215/2001 privind legea administratiei publice locale cu modificarile si completarile ulterioare

DISPUN:

Art.1. Incepand cu data de 27.09.2013 , se desemneaza dl Florea Ciprian, sef S.V.S.U. Virtescoiu, din cadrul aparatului de specialitate al primarului in calitate de agent de inundatii la nivelul comunei Virtescoiu .

Art. 2 Atributiile si responsabilitatile acestei persoane autorizate sunt prevazute in HG nr 846/2010 privind Strategia nationala de management al riscului la inundatii pe termen mediu si lung .

Art.3. Prevederile prezentei dispozitii vor fi duse la indeplinire de catre persoana desemnata , iar secretarul va asigura comunicarea catre cei interesati.

Primar

Mirza Viorel



Avizat pentru legalitate

secretar Pavel Sandu Gabriel

PRINCIPALELE ATRIBUȚII ALE AGENTULUI DE INUNDAȚII:

- Întocmește și actualizează planurilor locale de apărare împotriva inundațiilor;
- Elaborează și transmite rapoartele operative și de sinteză de la nivelul primăriilor;
- Organizează periodic acțiuni de conștientizare a populației asupra riscului la inundații;
- Asigură afișarea în locuri publice a semnificației codurilor de culori pentru avertizările meteorologice și hidrologice și a semnificației semnalelor acustice de alarmare a populației;
- Colaborează permanent cu agenții hidrotehnici ai A.N.A.R. în ceea ce privește starea construcțiilor hidrotehnice și a cursurilor de apă de pe raza localităților, precum și efectele inundațiilor;

Romania

Judetul Vrancea

Comuna Virtescoiu

C.L.S.U. Virtescoiu

Hotararea nr 1

Din 27.09.2013

Privind : numirea responsabililor pentru avertizarea populatiei din satele componente ale comunei Virtescoiu, conform fluxului informational

Comitetul Local pentru Situatii de Urgenta intrunit in sedinta din 27.09.2013

-vazand referatul sefului SVSU din cadrul Primariei comunei Virtescoiu

-avand in vedere informarea privind reactualizarea Planurilor locale de aparare impotriva inundatiilor pentru perioada 2014-2017 ,emisa de Sistemul de Gospodarie a Apelor Vrancea;

-HG.nr 846/2010 pentru aprobarea strategiei de management la inundatii pe termen mediu si lung

In baza Legii nr 481/2004 privind protectia civila, republicata

HOTARASTE :

Art.1. Se numesc responsabilii pentru avertizarea populatiei din satele componente ale comunei Virtescoiu, conform fluxului informational:

- 1.Saigau Danut –satu Virtescoiu ;
- 2.Mistoiu Stefan –satu Virtescoiu ;
- 3.Fotia Gabriel- satul Faraoanele;
- 4.Negoita Ionel-satul Olteni ;
- 5.Grebenita Francisc –satul Beciu.

Art.2. Prevederile prezentei hotarari vor fi comunicate celor interesati de catre secretarul Comitetului Local pentru Situatii de Urgenta .

Presedinte C.L.S.U.

Măza Viorel



Secretar C.L.S.U.

Pavel Sandu Gabriel



ROMÂNIA
JUDEȚUL VRANCEA
PRIMĂRIA VIRTESCOU
Nr. 4095 din 27.09.2013

ROMÂNIA
JUDEȚUL VRANCEA
SC DOGARU DONICOSAR SRL
Nr. _____ din _____

CONTRACT DE CONVENȚIE

I. PĂRȚILE:

PRIMĂRIA VIRTESCOU cu sediul în localitatea VIRTESCOU
str. 301 VIRTESCOU PRINCIP nr. 1, tel. 0237 / 675 211, fax 0237 / 672 265
reprezentată prin dl MIRZA VIOREL în calitate de primar dl / dna
PAVEL SAMIU GABRIEL în calitate de secretar și dl FLORENT CĂRĂAN
în calitate de șef al serviciului voluntar pentru situații de urgență al localității,

și

SC DOGARU DONICOSAR SRL cu sediul în localitatea FĂRĂOANELA
str. PRINCIPALA nr. _____, tel. 0744 856 588, fax _____
înregistrată la R.C. cu J33/430/2006, C.U.I. 19052582 reprezentată prin dl
DOGARU CLAUDIA în calitate de Administrator, dl / dna
_____ în calitate de secretar și dl _____
în calitate de șef al _____ al societății.

II. OBIECTUL CONTRACTULUI:

În baza Legii 481/, ordinul MAI nr. 718/2005, OUG nr. 21/2004 și a planurilor de intervenție în caz de situații de urgență, se încheie prezentul contract între cele două părți, referitor la:

- sprijinul reciproc în cazul unor intervenții la incendii, înlăturarea efectelor calamităților naturale și catastrofelor;
- salvarea persoanelor, animalelor și bunurilor materiale ale acestora;
- acordarea de ajutor persoanelor afectate de accidente tehnologice, chimice și accidente feroviare și de circulație

III. DURATA CONTRACTULUI:

Prezentul contract se încheie pe o perioadă limitată de 3 ani, perioadă care poate fi prelungită ulterior cu acordul părților.

IV. OBLIGAȚIILE PĂRȚILOR:

Ambele părți se obligă ca în caz de nevoie (când se solicită ajutor de natura celor menționate la cap. II) să se deplaseze imediat la locul indicat cu forțele disponibile stabilite prin actul adițional anexat la prezentul contract. Cele două servicii voluntare pentru situații de urgență vor coopera și se vor afla sub comanda primarului localității în care are loc evenimentul pe toată durata intervenției.

Ambele părți vor asigura condițiile necesare desfășurării acțiunilor de mai sus și vor lua măsuri ca întreg personalul serviciilor voluntare pentru situații de urgență aparținătoare să cunoască prevederile prezentului contract și să acționeze ca atare când sunt solicitați.

Solicitarea serviciilor prevăzute la cap. II se va face telefonic sau verbal la 0744 856 588 la nr. telefon 0765 29092 sau personal la telefon _____ și la _____ la nr. telefon _____ sau personal la telefon _____

Plata serviciilor efectuate între cele două părți se va face după fiecare intervenție pe baza unui deviz întocmit de către serviciul financiar al primăriei în cauză, la un termen de 30 zile.

În vederea derulării în condiții de maximă eficiență a prezentului contract, fiecare dintre părți va organiza la sediul său sau la sediul serviciului voluntar pentru situații de urgență primirea anunțurilor de intervenție în mod permanent (24 de ore).

V. RĂSPUNDEREA PĂRȚILOR

Serviciile voluntare pentru situații de urgență aparținând fiecărei părți trebuie să aibă asigurată forța necesară pentru executarea unei intervenții operative și de calitate. Tehnica de intervenție (autospeciala) trebuie să fie încadrată conform criteriilor minime de performanță stabilite prin ordinul MAI nr. 718/2005, având rezerva necesară pentru intervenție în sectorul propriu de competență pe timpul acordării ajutorului.

Pe timpul intervențiilor, părțile nu răspund de pagubele inerente acțiunilor desfășurate.

În situația în care mijloacele de intervenție ale părții solicitate sunt folosite la alte intervenții, ori participă la aplicații, exerciții în afara sectorului de competență a localității sau au intervenit defecțiuni care nu pot fi remediate pe loc se consideră caz de forță majoră, fapt care absolvă părțile de răspundere. Forța majoră trebuie probată în condițiile legii.

Prin neexecutarea obligațiilor din prezentul contract, părțile își datorează reciproc despăgubiri conform legii.

VI. CLAUZE SPECIALE

Părțile vor întreprinde toate eforturile pentru a rezolva pe cale amiabilă și prin tratative directe orice neînțelegere în cadrul ori în legătură cu îndeplinirea obligațiilor din prezentul contract.

Părțile au dreptul ca pe durata obligațiilor stabilite să convină la modificarea clauzelor contractului, prin act adițional în situația în care apar unele circumstanțe care nu au putut fi prevăzute la data încheierii contractului.

Prezentul contract se încheie în exemplare, câte un exemplar pentru fiecare parte și 1 exemplar pentru Inspectoratul pentru Situații de Urgență „ANGHEL SALIGNY” al jud. VRANCEA.

Prezentul contract intră în vigoare la data semnării de către părți.

LOC. VIRTESCOIU

PRIMAR

MIRZA MIORCEL

SECRETAR

PAVEL SANGU GABRIEL
Paul

ȘEF SVSU

FLOREA CIPRIAN

LOC. FĂRĂȘANELE

ADMINISTRATOR

DOGARU CRISTINA

SECRETAR

ȘEF

Nr. 4871/09.11. 2013

CONTRACT DE PRESTĂRI SERVICII

I. PĂRȚILE CONTRACTANTE:

S.C. VAMDOG SRL, cu sediul în localitatea sat Faraonele, comuna Vârteșcoiu, jud. Vrancea, tel. 0762113742, identificată prin certificat de înregistrare seria B nr. 2617433, CUI 30681265, CONT RO68TREZ6915069XXX007744 deschis la Trezoreria Focsani, reprezentată prin dl. Onofrei Marian, în calitate de Administrator, numită prestator

și

Primăria Vârteșcoiu, cu sediul în localitatea Vârteșcoiu, sat Vârteșcoiu, tel. 0237 675211, fax 0237 675265, identificată prin certificat de înregistrare 4298130, CUI 4298130, CONT deschis la Trezoreria Focsani, reprezentată prin dl. Mirza Viorel, în calitate de Primar, numită beneficiar

II. OBIECTUL CONTRACTULUI:

Executarea de lucrări de salubritate pârâie pe teritoriul administrativ al comunei Vârteșcoiu, decolmatăre șanțuri și canale, străzi vicinale și drumuri comunale

Activități ce urmează a fi prestate:

Intervenție pentru îndepărtarea zăpezii și a apelor rezultate din căderea zăpezilor și ploii, precum și înlăturarea urmărilor căderilor abundente de precipitații

III. DURATA CONTRACTULUI:

Prezentul contract se încheie pe o perioadă de 12 luni, respectiv _____.

IV. PREȚUL:

Pentru activitatea prestată s-a stabilit un preț de:

- | | |
|---|-------------|
| - AUTOCAMION ZIL – 131/6x6 – dotat cu lama | - 150RON/h; |
| - Incarcator frontal tip WOLA | - 150RON/h; |
| - IFRON | - 120RON/h; |
| - AUTOCAMION ZIL – 131/6x6 pentru transport | - 40RON/h; |
| - AUTOCAMION ZIL – 131/6x6 pentru transport | - 4RON/km |

Numai în caz de intervenție și / sau la cerere pentru utilaj.

V. OBLIGAȚIILE PRESTATORULUI:

Să presteze activitatea la termenul convenit;

Să respecte secretul lucrărilor solicitate a fi prestate;

Să execute lucrările la calitatea și garanția convenită.

V. OBLIGAȚIILE BENEFICIARULUI:

Să pună la dispoziția prestatorului situația de lucrări la zi și documentația necesară;

Să recepționeze lucrările imediat după ce au fost executate, pentru remedierea deficiențelor în timp optim;

Să plătească prestatorului contravaloarea activităților prestate la termenul convenit.

VI. MODIFICAREA CONTRACTULUI

Modificarea oricărei clauze din contract se poate face numai prin înțelegerea între părți convenită în scris prin act adițional.

VI. RĂSPUNDEREA PĂRȚILOR

Necîntelegerea sau îndeplinirea necorespunzătoare a obligațiilor asumate prin prezentul contract atrage răspunderea părții în culpă.

Litigiile ivite în derularea prezentului contract se soluționează pe cale amiabilă sau de către Judecătoria după caz.

Prezentul contract de prestări servicii s-a încheiat în 3 exemplare, câte unu pentru fiecare parte contractantă și intră în vigoare la data semnării de către părți.



COMITETUL LOCAL PENTRU SITUAȚII DE URGENȚĂ VÎRTEȘCOIU	SCHEMA FLUXULUI INFORMAȚIONAL A COMITETULUI LOCAL PENTRU SITUAȚII DE URGENȚĂ	PERIOADA DE PLAN 2014 - 2017
---	---	------------------------------

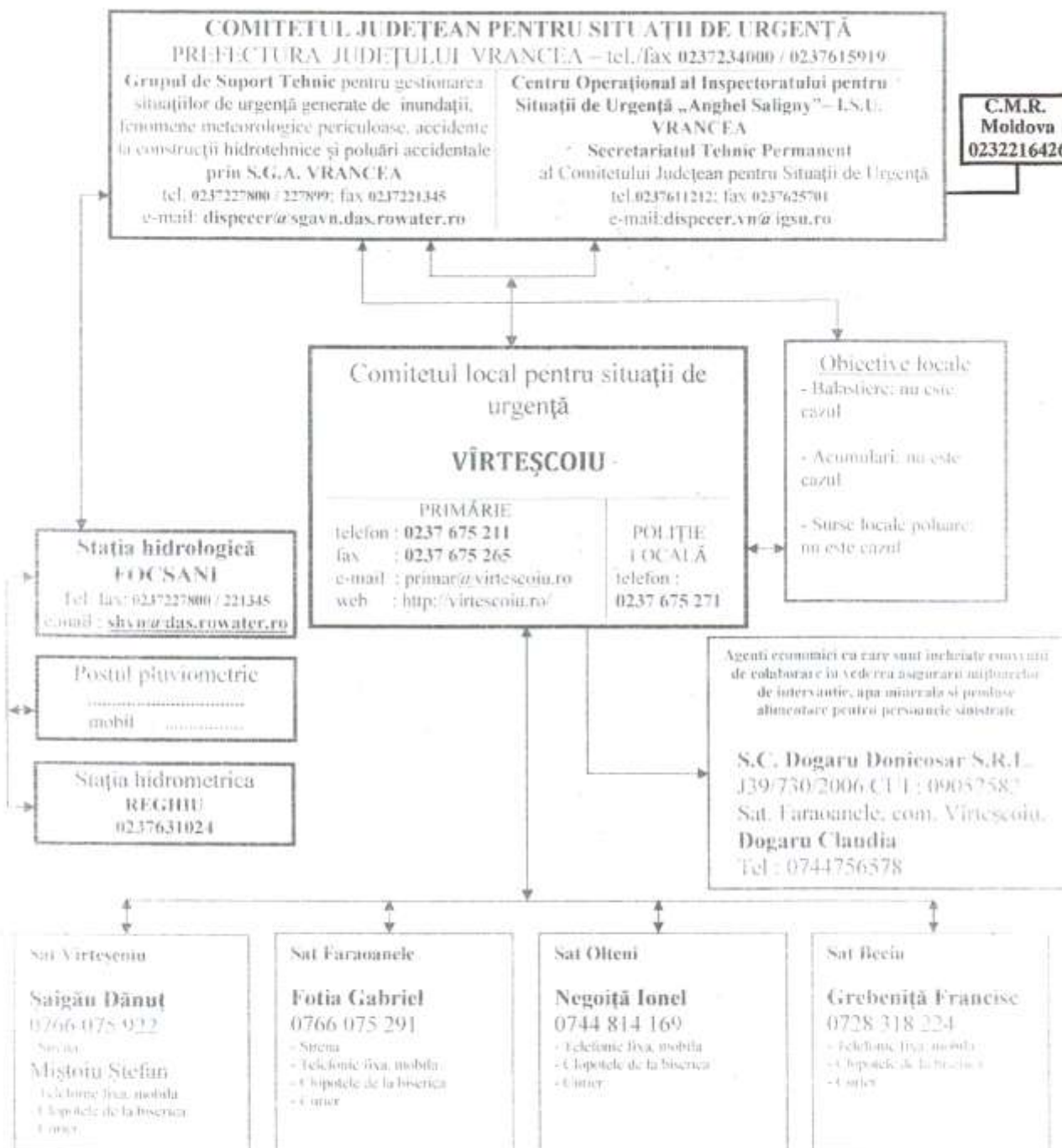

VERIFICAT,
 PREȘEDINTELE COMITETULUI LOCAL
 PRIMAR



ÎNTOCMIT

ȘEF SERVICIU VOLUNTAR S.U.

COMITETUL LOCAL PENTRU SITUAȚII DE URGENȚĂ VIRTESCOIU																	
DATE CARACTERISTICE PENTRU ACȚIUNI OPERATIVE ALE COMITETELOR LOCALE PENTRU SITUAȚII DE URGENȚĂ																	
Nr. crt.	Cod SIRUTA	SATE APARTINATOARE	CURS DE APA/toate cursurile de apă de pe raza localității (permanente sau nepermanente), formațiuni torențiale	SURSE DE RISC la inundații: revărsări cursuri de apă, activare formațiuni torențiale, avarii și accidente la construcții hidrotehnice (diguri, baraje), ape interne	NUMAR TELEFON și FAX,e-mail la primărie, post de poliție, școală, etc	Marimi locale de aparare			Amplasament stație hidrometrică locală	Amplasament stație hidrometrică avertizoare	Marimi de aparare avertizoare			TIMPUL DE PROPAGARE A VITURILOR SAU DE CONCENTRARE A PRECIPITAȚILOR PERICULOASE DE LA POSTUL PLUVIOMETRIC LA OBIECTIV	OBIECTIVE AFLATE IN ZONE DE RISC LA INUNDATII SI ACCIDENTE LA CONSTRUCTII HIDROTEHNICE	LUCRARI HIDROTEHNICE DE APARARE EXISTENTE - caracteristici tehnice/cursul de apă pe care sunt amplasate. DETINĂTOR	ASIGURARILE DE CALCUL/REALE ALE CONSTRUCTIILOR HIDROTEHNICE EXISTENTE, CU DEBITELE APERENTE
						CA	CI	CP			CA	CI	CP				
						F I	F II	F III			F I	F II	F III				
						praguri critice la precipitații											
						25l/mp /1oră	35l/mp /1oră	50l/mp /1oră			45l/mp /3ore	60l/mp /3ore	80l/mp /3ore				
0	1	2	3	4	5	6	7	8	9	10	11	12	13	14	15	16	17
1	178698	VIRTESCOIU	Milcov	-revarsare	Primărie 0237675211 Poliție 0237675271 Șc. generală 0237675196	-	-	-	-	Regiu	225	275	325	3h	- 1 pod - 0,05 km DJ - 10 ha teren agr.	-	-
			Valea Seaca	-revarsare -scurgeri de pe versanti		-	-	-	-	-	-	-	-	-	- 5 gospodării - 2,0 km retea apă - 2,0 km DJ - 5 ha teren agr.	-	-
2	178714	FARAOANEL E	Valea Seaca	-revarsare -scurgeri de pe versanti		-	-	-	-	-	-	-	-	-	- 9 gospodării - 2,0 km retea apă - 2,5 km DJ - 1 pod	-	-
			Valea Satului	-revarsare -scurgeri de pe versanti		-	-	-	-	-	-	-	-	-	- 4 gospodării - 10 km DC - 5 poduri - 5 ha teren agr.	-	-
3	178705	BECIU	Canal colector (ANIF)	-scurgeri de pe versanti		-	-	-	-	-	-	-	-	- 2 gospodării - 1,0 km retea apă - 0,5 km DJ	-	-	
Nota		Zonele inundabile se stabilesc prin studii hidrologice pentru posibilități de depășire ale debitelor maxime în funcție de importanța obiectivelor sau în lipsa acestora prin materializarea nivelelor maxime istorice cunoscute															

PREȘEDINTE COMITET LOCAL PENTRU SITUAȚII DE URGENȚĂ
PRIMAR,
VIOREL MIRZA



elina

MASURI DE APARARE IMPOTRIVA INUNDATIILOR LUATE LA NIVEL LOCAL

<p style="text-align: center;">MASURI PREVENTIVE</p>	<p style="text-align: center;">MASURI LA PROGNOZAREA SI PE TIMPUL FENOMENULUI HIDROMETEOROLOGIC „COD GALBEN”</p> <p>-cota de atentie (CA)</p> <p>-faza I de aparare la diguri (nivelul apei ajunge la piciorul taluzului exterior al digului pe 1/3 din lungimea acestuia);</p> <p>- faza I de aparare la gheturi (cand gheata se desprinde si sloiurile se scurg pe cursul de apa);</p>	<p style="text-align: center;">MASURI LA PROGNOZAREA SI PE TIMPUL FENOMENULUI HIDROMETEOROLOGIC „COD PORTOCALIU”</p> <p>- cota de inundatie (CI)</p> <p>-faza a II - a de aparare la diguri (nivelul apei ajunge la jumatatea inaltimii dintre cota fazei I si cea a fazei a III - a de aparare);</p> <p>-faza a II - a de aparare la gheturi (cand sloiurile de gheata formeaza ingramadiri);</p>	<p style="text-align: center;">MASURI LA PROGNOZAREA SI PE TIMPUL FENOMENULUI HIDROMETEOROLOGIC „COD ROSU”</p> <p>- cota de pericol (CP)</p> <p>- faza a III – a la diguri ;</p> <p>-faza a III - a de aparare la gheturi ;</p>	<p style="text-align: center;">MASURI DUPA IESIREA DIN DISPOZITIVUL DE APARARE</p> <p style="text-align: center;">MASURI DE REFACERE</p>	<p>Formatii de interventii alcatuite din localnici</p> <p>(vor fi alcatuite numai din persoane apte pentru actiunile de interventie operativa si se vor reactualiza ori de cate ori este necesar)</p>	<p style="text-align: center;">Responsabili cu actiunile de aparare</p> <p>-nominalizarea responsabililor pt evac. populatiei si asig. spatiilor de cazare temporara;</p> <p>-nominaliz. pers care asigura permanenta la primarie pe timpul producerii fenom. hidrometeo periculoase ;</p> <p>-nominalizarea responsabililor care asigura intocmirea rapoartelor zilnice operative si transmiterea lor la G.S.T. și I.J.S.U. Vrancea (se vor reactualiza ori de cate ori este nevoie)</p>
1	2	3	4	5	6	7
<p>1.Organizarea fluxului informational pentru avertizarea-alarmarea populatiei din zonele de risc la inundatii;</p> <p>2.Numirea si instruirea personalului care asigura alarmarea populatiei din satele apartinatoare si a personalului responsabil pentru actionarea echipamentelor de alarmare;</p> <p>3.Stabilirea personalului si conditiilor necesare pentru instituirea serviciului de permanenta la sediul primariei;</p> <p>4.Realizarea, intretinerea, functionarea legaturilor si asigurarea mijloacelor de instiintare, avertizare si alarmare, in situatii de inundatii;</p> <p>5.Asigurarea sistemului de comunicatii intre Comitetul Local pentru Situatii de Urgenta si Centrul Operational Județean al Inspectoratului pentru Situații de Urgenta Județean, precum si cu Centrul Operativ al Sistemului de Gospodarie a Apelor;</p> <p>6.Elaborarea, avizarea si aprobarea Planului local de aparare impotriva inundatiilor, gheturilor si poluarilor accidentale;</p> <p>7.Identificarea tuturor surselor de risc la inundatii aflate pe raza unitatii administrativ - teritoriale(revarsari cursuri de apa, scurgeri de pe versanti, poduri cu sectiuni subdimensionate, ape interne) si evidentierea lor in Planul local de aparare impotriva inundatiilor;</p> <p>8.Cuprinderea in Planul local de aparare impotriva inundatiilor a elementelor strict necesare din Planul de actiune in caz de accidente la baraj;</p> <p>9.Intocmirea si actualizarea Planului de evacuare a populatiei si bunurilor materiale in situatii de urgenta;</p> <p>10.Stabilirea necesarului de materiale si mijloace</p>	<p style="text-align: center;">La prognozarea COD GALBEN</p> <p>1.Instituirea permanentei la sediul primariei cu personal instruit, in vederea primirii avertizarilor, prognozelor si avertizarilor hidrometeorologice;</p> <p>2.Asigurarea functionarii fluxului informational intre Comitetul Local pentru Situatii de Urgenta si Centrul Operational al Inspectoratului pentru Situatii de Urgenta si Centrul Operativ al Sistemului de Gospodarie a Apelor;</p> <p>3.Avertizarea/alarmarea populatiei si a obiectivelor din zonele de risc la inundatii, cauzate in principal de scurgeri de pe versanti si revarsari ale unor cursuri de apa;</p> <p>4.Informarea populatiei cu privire la masurile urgente care trebuie aplicate;</p> <p>5.Indeprtarea materialului lemnos si a</p>	<p style="text-align: center;">La prognozarea COD PORTOCALIU</p> <p>1.Instituirea permanentei la sediul primariei;</p> <p>2.Asigurarea functionarii fluxului informational intre Comitetul Local pentru Situatii de Urgenta si Centrul Operational al Inspectoratului pentru Situatii de Urgenta Județean, precum si cu Centrul Operativ al Sistemului de Gospodarie a Apelor;</p> <p>3.Avertizarea/alarmarea populatiei si a obiectivelor din zonele de risc la inundatii de pe raza unitatii administrativ – teritoriale;</p> <p>4.Informarea populatiei cu privire la masurile urgente care trebuie aplicate;</p> <p>5.Indeprtarea materialului lemnos si a deseurilor din albile si de pe malurile cursurilor de apa si asigurarea scurgerii apelor pluviale prin santuri si rigole;</p>	<p style="text-align: center;">La prognozarea COD ROSU</p> <p>1.Instituirea permanentei la sediul primariei;</p> <p>2.Asigurarea functionarii fluxului informational intre Comitetul Local pentru Situatii de Urgenta si Centrul Operational al Inspectoratului Județean, precum si cu Centrul Operativ al Sistemului de Gospodarie a Apelor;</p> <p>3.Convocarea in sedinta extraordinara a Comitetului Local pentru Situatii de Urgenta, imediat dupa primirea avertizarilor si ori de cate ori se impune;</p> <p>4.Avertizarea/alarmarea populatiei si a obiectivelor din zonele de risc la inundatii, de pe raza unitatii administrativ – teritoriale;</p> <p>5.Informarea populatiei cu privire la masurile urgente care trebuie aplicate;</p>	<p>1.Constituirea Comisiei locale pentru evaluarea pagubelor produse de inundatii.</p> <p>2.Informarea populatiei asupra masurilor care trebuie aplicate.</p> <p>3.Coordonarea actiunilor de interventie pentru inlaturarea efectelor inundatiilor.</p> <p>4.Realizarea masurilor de evacuare a apei provenite din revarsari, infiltratii si din precipitatie.</p> <p>5.Adoptarea masurilor de salubritate a surselor si instalatiilor de alimentare cu apa si a terenurilor care au fost afectate</p> <p>6.Adoptarea masurilor pentru refacerea infrastructurii afectate (cailor de comunicatie si a podurilor, refacerea liniilor de telecomunicatii si de energie electrica, a</p>	<p style="text-align: center;">Sat Virtescoiu Sandu Paraschiv Pavel Stan Cringaş Florin Chiriță Vasile</p> <p style="text-align: center;">Sat Faraonele Ştef Valentin Cristea Sandu Onofrei Marian Cristea Silică</p> <p style="text-align: center;">Sat Olteni Vladescu Ştefan Spiru Costel Milanovici Vasile Blană Ştefan Manea Ion</p>	<p style="text-align: center;">Responsabilii pt evac. populatiei si asig.spatiilor de cazare temporara: Vlad Marian Manole Florin</p> <p style="text-align: center;">Pers. care asigura permanenta la primarie pe timpul producerii fenom. hidrometeo periculoase : Pavel Sandu Gabriel Ilie Dorel Ilie Fanică</p> <p style="text-align: center;">Responsabilii care asigura intocmirea rapoartelor zilnice operative si transmiterea lor la GST (S.G.A. Vrancea) si I.J.S.U. Vrancea: Pavel Sandu Gabriel Florea Ciprian</p> <p style="text-align: center;">Semnalul folosit pentru alarmarea populatiei : Sirenă Telefonie fixa,mobila Clopotele bisericilor</p>

<p>de interventie, in conformitate cu prevederile Anexei nr.12 la Regulamentul privind gestionarea situatiilor de urgenta generate de inundatii aprobat cu Ordinul Coman al ministrului mediului si padurilor si al ministrului administratiei si internelor nr. 1422/192/2012;</p> <p>11.Constituirea si completarea stocurilor de material si mijloace de interventie in caz de inundatii;</p> <p>12.Incheierea de conventii cu operatorii economici din zona, pentru acordarea sprijinului (cu materiale si mijloace de interventie) in situatii de urgenta;</p> <p>13.Asigurarea afisarii in locuri publice a extraselor din Planul local de aparare impotriva inundatiilor;</p> <p>14.Organizarea periodica de actiuni cetatenesti, pentru constientizarea populatiei asupra masurilor care trebuie intreprinse de fiecare cetatean, inainte, pe timpul si dupa producerea inundatiilor;</p> <p>15.Realizarea si intretinerea corespunzatoare a santurilor si rigolelor de scurgere a apelor pluviale, precum si intretinerea cursurilor de apa de pe raza localitatii, in vederea asigurarii scurgerii apelor mari;</p> <p>16.Interzicerea amplasarii unor noi locuinte in zonele cu risc la inundatii;</p> <p>17.Realizarea periodica a actiunilor de salubritate a cursurilor de apa, realizarea si intretinerea santurilor si rigolelor de scurgere a apei pluviale in localitati;</p> <p>18.Asigurarea atragerii de fonduri pentru realizarea lucrarilor cu rol de aparare impotriva inundatiilor de interes local, inclusiv pentru amenajarea si intretinerea formatiunilor torentiale aflate pe terenuri din domeniul public al administratiei locale;</p> <p>19.Organizarea anuala a exercitiilor de simulare pentru verificarea modului de functionare a fluxului informational la nivelul Comitetului Local pentru Situatii de Urgenta;</p> <p>20.Organizarea cel putin odata la doi ani, a exercitiilor de alarmare publica a populatiei;</p> <p>21.Organizarea exercitiilor de interventii la inundatii.</p>	<p>deseurilor din albiile si de pe malurile cursurilor de apa si asigurarea scurgerii apelor pluviale prin santuri si rigole</p> <p>Pe timpul fenomenului COD GALBEN</p> <p>1.Convocarea in sedinta extraordinara a Comitetului Local pentru Situatii de Urgenta, in functie de situatia concreta din teren;</p> <p>2.Desfasurarea actiunilor de limitare a efectelor unor eventuale inundatii, in special din scurgeri de pe versanti sau revarsari ale unor cursuri de apa mici;</p> <p>3.Supravegherea permanenta a cursurilor de apa si a constructiilor hidrotehnice cu rol de aparare impotriva inundatiilor de pe intreg teritoriul unitatii administrative - teritoriale;</p> <p>4.Elaborarea si transmiterea, conform fluxului, a rapoartelor operative privind efectele fenomenelor hidrometeorologice periculoase.</p>	<p>Pe timpul fenomenului COD PORTOCALIU</p> <p>1.Convocarea in sedinta extraordinara a Comitetului Local pentru Situatii de Urgenta, ori de cate ori situatia o impune;</p> <p>2.Supravegherea permanenta a cursurilor de apa si a constructiilor hidrotehnice cu rol de aparare impotriva inundatiilor de pe intreg teritoriul unitatii administrative - teritoriale;</p> <p>3.Luarea masurilor de limitare a efectelor situatiilor de urgenta generate de inundatii;</p> <p>4. Elaborarea si transmiterea, conform fluxului, a rapoartelor operative privind efectele fenomenelor hidrometeorologice periculoase.</p> <p>5.Organizarea/constituirea taberelor de sinistrati;</p> <p>6.Organizarea actiunilor de evacuare a oamenilor, animalelor si bunurilor materiale in afara zonelor potential inundabile;</p> <p>7.Distribuirea ajutoarelor populatiei afectate;</p> <p>8.Realizarea masurilor de evacuare a apei provenite din revarsari, infiltratii si din precipitatie;</p>	<p>Pe timpul fenomenului COD ROSU</p> <p>1.Supravegherea permanenta a cursurilor de apa si a constructiilor hidrotehnice cu rol de aparare impotriva inundatiilor de pe intreg teritoriul unitatii administrative - teritoriale;</p> <p>2.Adoptarea masurilor de limitare a efectelor situatiilor de urgenta generate de inundatii;</p> <p>3.Organizarea/constituirea taberelor de sinistrati;</p> <p>4.Organizarea actiunilor de evacuare a oamenilor, animalelor si bunurilor materiale in afara zonelor potential inundabile;</p> <p>5.Distribuirea ajutoarelor populatiei afectate;</p> <p>6.Identificarea victimelor, sinistratilor si intocmirea situatiei cu persoanele disparute;</p> <p>7.Intreprinderea demersurilor pentru acordarea asistentei religioase si inhumarea victimelor;</p> <p>8.Colectarea, transportul si incinerarea animalelor moarte.</p> <p>9.Coordonarea aplicării masurilor sanitare-epidemice necesare prevenirii epidemiiilor;</p> <p>10.Elaborarea si transmiterea, conform fluxului, a rapoartelor operative privind efectele fenomenelor hidrometeorologice periculoase.</p> <p>11.Interzicerea efectuării de brese in diguri pentru evacuarea apei acumulate in incinte fara aprobarea CMCU-MMSC.</p>	<p>avariilor la conductele de apa și gaze).</p> <p>7.Identificarea resurselor materiale si financiare necesare refacerii locuintelor avariate sau distruse.</p> <p>8.Aplicarea masurilor sanitare - epidemice necesare prevenirii epidemiiilor</p>	<p>Curier</p> <p>Responsabilii pentru actionarea mijloacelor de alarmare : Șaigău Dănuț Miștoiu Ștefan Fotia Gabriel Negoiaș Ionel Grebeniță Francisc</p>
---	--	---	---	--	--

PRESEDINTE COMITET LOCAL PENTRU SITUATII DE URGENTA

PRIMAR;
MIRZA VIORĚL



**LISTA PODURILOR SI PODETELOR
POZITIONATE PE CURSURILE DE APA DE PE
TERITORIUL COMUNEI VIRTESCOIU**

Nr.	Pozitionare	Curs Apa	OBSERVATII
	Sat,punct, zona		Stare tehnica Posibilitate tranzit viitura
1	Pod Pietroasa, Intrarea in satul Pietroasa, La limita teritoriala cu com. Cîrligele pe DJ 205 B	Pârâul Petroasa	Conul este distrus in sensul ca nu mai are invelisul de protectie, este corespunzator dimensionat
2	Pod Valea Satului, Limita teritoriala Sat Faraoanele cu sat Pietroasa pe DJ 205 B	Pârâul Valea Satului	Starea este buna si este corespunzator dimensionat
3	Pod Seaca, la Limita teritoriala Sat Rîmniceanca cu sat Faraoanele pe DJ 205 B	Pârâul Seaca	Starea este buna si este corespunzator dimensionat
4	Pod Mitoc, In catunul Mitoc pe cursul Albiei Pârâului Seaca	Pârâul Seaca	Starea este buna si este corespunzator dimensionat
5	Pod Rîmniceanca, in Satul Rîmniceanca pe DJ 205 B	Ape pluviale de pe versanti cu deversare în Pârâul Seaca	Starea este buna si este corespunzator dimensionat
6	Pod Beciu, in Satul Beciu pe DJ 205 B	Ape pluviale de pe versanti cu deversare în Calal ANIF	Starea este buna si este corespunzator dimensionat

Intocmit,

Sef.S.V.S.U.
Florea Ciprian



MĂSURI CARE SE IAU LA NIVELUL PRIMĂRIEI ÎN CAZ DE POLUĂRI ACCIDENTALE PE SURSE DE APĂ DE SUPRAFAȚĂ

Conform Ordinului ministrului apelor, pădurilor și protecției mediului, nr.278/1977, a Ordinului ministrului mediului și gospodăririi apelor nr.223/2006 și ale Obiectivelor sistemului de alarmare în caz de poluări accidentale ale apelor din România SAPA-ROM, obligativitatea întocmirii Planurilor de prevenire și combatere a poluărilor accidentale revine folosințelor de apă potențial poluatoare și unităților de gospodărire a apelor. Obligativitatea intervenției în caz de poluare accidentală revine folosințelor de apă potențial poluatoare, unităților de gospodărire a apelor și unităților care au surse de alimentare cu apă din resurse de apă de suprafață.

Consiliile locale au următoarele atribuții:

a) La primirea unei avertizări de la SGA Vrancea că râul care strabate comuna este afectat de poluare, vor fi luate măsuri pentru limitarea pagubelor ce pot fi produse de poluarea apei (împreună cu dispensarul și poliția) și anume:

- să anunțe imediat folosințele din aval care pot fi afectate de poluarea accidentală ;
- de informare a locuitorilor riverani;
- de interdicere a consumului de apă de rău de către localnici și animale;
- de interdicere a scăldatului în sursa de apă;
- de interdicere a consumului de pește în caz că s-a înregistrat mortalitate piscicolă;
- de evacuare a animalelor aflate libere în apropierea sursei de apă poluate.

b) Dacă se constată de către cetățeni că râul este poluat și nu s-a primit avertizare de la SGA Vrancea, primăria se va obliga să anunțe fenomenul la SGA Vrancea, la tel.0237227800 / 0237227899 / 0237221345. Sesizarea va conține informații referitoare la culoare, miros, substanțe sau corpuri plutitoare, mortalitate piscicolă.

c) Dacă sursa de poluare nu este depistată de SGA Vrancea până la momentul observării fenomenului și există suspiciunea că acesta este pe raza comunei, oficialitățile își vor da concursul în vederea identificării poluatorului – persoană fizică sau juridică.





d) Participarea la acțiunile desfășurate sub conducerea SGA Vrancea pentru colectarea, neutralizarea sau distrugerea poluanților.

e) Se va ține seama în permanentă legătura cu SGA Vrancea pentru schimb de informații privind evoluția poluării, efectele acesteia, măsurile necesare a fi luate pentru gestionarea eficientă a fenomenului.

Aceste măsuri nu sunt limitative, primăria avînd obligația stabilirii oricăror măsuri menite să elimine orice fel de pagube (pierderi umane sau materiale) cauzate de poluări accidentale.

**STOCUL DE MATERIALE, SCULE, DISPOZITIVE,
UTILAJE ȘI MIJLOACE DE TRANSPORT PENTRU
APĂRARE ÎMPOTRIVA INUNDAȚIILOR**

Nr. crt.	DENUMIREA MATERIALELOR ȘI MIJLOACELOR DE INTERVENȚIE	U.M.	Cantități			Perioada de plan 2014 - 2017
			Necesare	Existente	De completat	De unde se acopera deficitul
CAP. A. - MATERIALE DE APĂRARE						
16	Dulapi	m.c.	7,5	-	7,5	Agenți economici
21	Saci pentru pământ din cânepă, iută, polietilenă și sfoară pentru legat saci	buc.	3700	-	3700	Agenți economici
22	Funii subțiri pentru asigurarea oamenilor și uneltelor Ø 15-10 mm	kg.	4	2	2	Agenți economici
25	Folii de polietilenă (cantitatea de folie rezultată din aplicarea normativului se va aproviziona eșalonat, câte 1/5 din necesar)	m.p.	740	-	740	Agenți economici
CAP. B. - CARBURANȚI ȘI LUBRIFIANȚI						
26	Motorină, benzină, lubrifianți, ulei hidraulic și aditivi pentru motorină	litri	200	-	200	Agenți economici
CAP. C. - MIJLOACE DE INTERVENȚIE						
27	Motofierăstraie (drujbe)	buc.	1	1	-	-
32	Autoturisme de teren cu două diferențiale dotate cu stații de emisie-recepție și alte echipamente specifice	buc.	1	-	1	Agenți economici
34	Mașini de înșurubat și găurit electrice, cu acumulatori	buc.	1	-	1	Persoane fizice
35	Polizoare drepte sau unghiulare	buc.	1	-	1	Persoane fizice
37	Butoaie de tablă 200 l pentru utilaje de intervenție	buc.	1	-	1	Persoane fizice
40	Lanterne tubulare mari, lanterne cu acumulatori reincarcabili, felinare electrice 12-24V și alte mijloace de iluminat mobile cu accesorii de rezervă (încărcător acumulatori, baterii de rezervă, becuri, felinare electrice)	buc.	7	-	7	Persoane fizice
41	Găleți sau canistre de 10-20 l și câni pentru apă	buc.	6	25	-	-
44	Cazmale cu cozi	buc.	9	25	-	-
45	Lopeți cu cozi	buc.	9	25	-	-
46	Târâcoape cu cozi	buc.	6	5	1	Persoane fizice
47	Sape cu cozi	buc.	6	20	-	-
48	Furci de fier cu cozi	buc.	6	10	-	-
49	Cângi de fier cu cozi	buc.	6	4	2	Persoane fizice
50	Roabe metalice cu roți pe pneuri sau târgi de lemn	buc.	6	2	4	Persoane fizice
55	Barde pentru cioplit și topoare	buc.	6	2	4	Persoane fizice
65	Telefoane mobile	buc.	4	10	-	Persoane fizice
73	Ruleta 20 - 50 m	buc.	1	1	-	Agenți economici

1	2	3	4	5	6	7
CAP.D. - MIJLOACE FIXE DIVERSE						
84	Motopompe cu anexe și 150 ml conductă sau furtun	buc.	1	1	-	Agenți economici
85	Utilaje terasiere (buldozer, excavator, screper, draglină cu cupă) și piese de schimb aferente	buc.	1	-	1	Agenți economici
87	Autobasculantă pentru transport materiale de intervenție	buc.	1	-	1	Agenți economici
93	Încărcător frontal	buc.	1	-	1	Agenți economici
101	Grupuri electrogene (portabile) cu anexe pentru iluminat	buc.	1	1	-	Agenți economici
103	Agregate pentru sudură electrică sau oxiacetilenică și materiale de sudură, truse aferente	buc.	1	-	1	Agenți economici
106	Cizme de cauciuc scurte și lungi	per.	13	10	3	Persoane fizice
107	Mantale de ploaie cu glugă	buc.	13	10	3	Persoane fizice
110	Salopete din doc sau impermeabile	buc.	13	10	3	Persoane fizice
113	Mănuși de protecție	per.	13	7	6	Agenți economici
114	Veste și colaci de salvare	buc.	13	-	13	Agenți economici
115	Pieptare avertizoare (reflectorizante)	buc.	13	-	13	Agenți economici
CAP. E. - MATERIALE ȘI MIJLOACE PENTRU INTERVENȚIE LA GHETURI						
126	Prăjini din lemn de esență tare pentru dirijarea sloiurilor	buc.	5	-	5	Persoane fizice
128	Rângi de fier 2-4 m lungime	buc.	5	2	3	Persoane fizice
132	Scări din lemn 4-6 ml	buc.	4	2	2	Persoane fizice
133	Cordițe de salvare și asigurare	buc.	4	2	2	Agenți economici
135	Cuie de diferite mărimi	kg.	5	-	5	Agenți economici
136	Bandă adezivă	role	15	-	15	Agenți economici
137	Bandă izolatoare	role	15	-	15	Agenți economici
138	Sârmă neagră	m.l.	50	-	50	Agenți economici
CAP.F. - MATERIALE ȘI MIJLOACE DE INTERVENȚIE PENTRU COMBATerea EFECTELOR POLUĂRIILOR ACCIDENTALE						
163	Cângi PSI	buc.	5	4	1	Agenți economici
164	Recipiente PVC 200 litri	buc.	1	-	1	Agenți economici
165	Măști de gaze	buc.	5	2	3	Agenți economici
183	Funie sintetică	m.l.	450	50	400	Agenți economici
INTOCMIT. Șef SVSU, CIPRIAN FLOREA 		VERIFICAT, sing. COSTEL ȚECU ing. PETRU MARIN 		APROBAT, Președintele C.L.S.U. PRIMAR, VIOREL MİRZA  		

MODUL DE STABILIRE A MĂRIMILOR CARACTERISTICE DE APĂRARE ÎN CAZ DE INUNDAȚII

A. Mărimile caracteristice de apărare pentru zonele neîndiguite ale cursurilor de apă

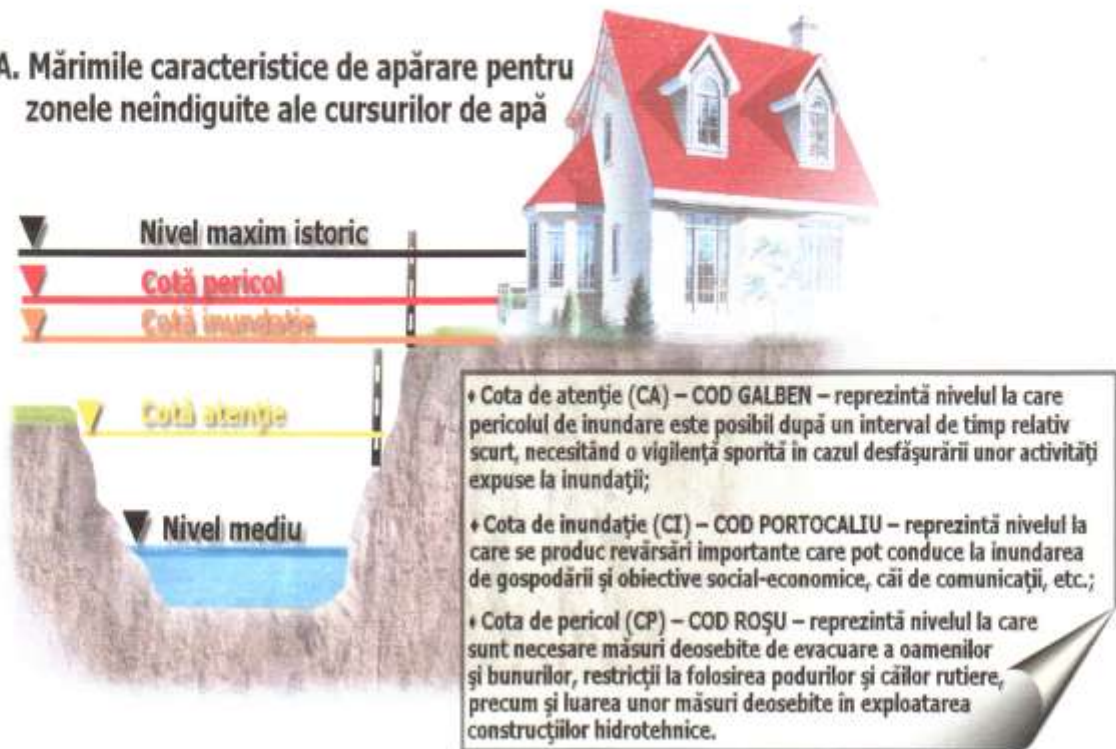

B. Mărimile caracteristice de apărare pentru zonele îndiguite ale cursurilor de apă

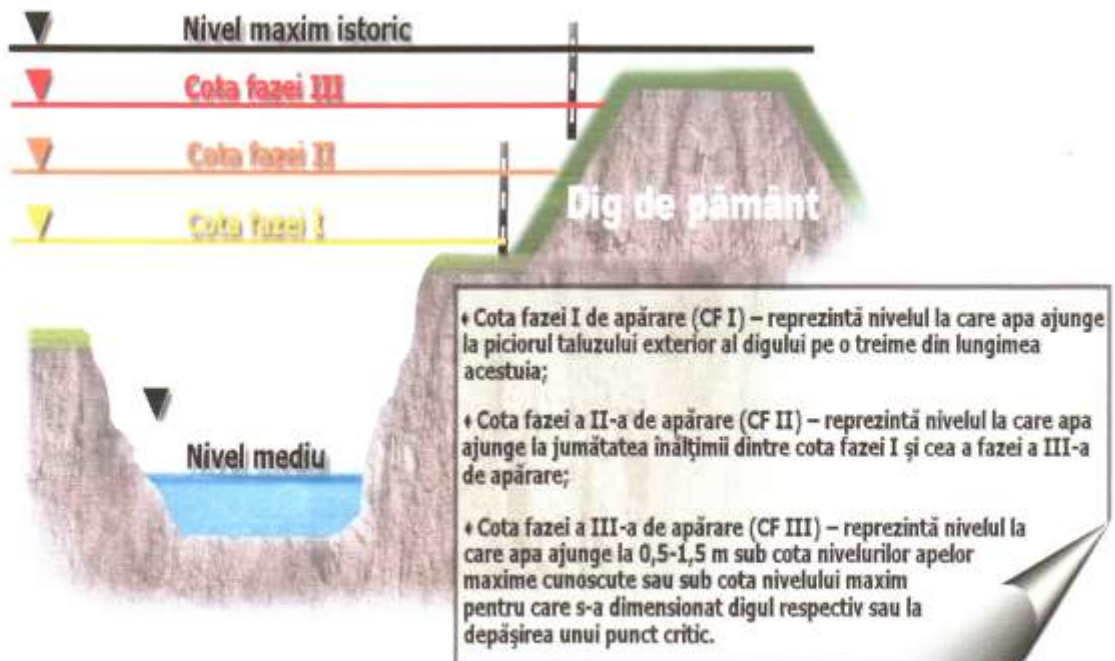

**CODIFICAREA ATENȚIONĂRILOR ȘI AVERTIZĂRILOR
CONFORM ORDINULUI COMUN AL M.M.P. nr. 3403/2012 și M.A.I. nr.245/2012**

I. Fenomene meteorologice

Atenționările și avertizările meteorologice constau dintr-un mesaj de tip text, însoțit de o hartă la nivel național, cu menționarea regiunilor/ județelor ce urmează să fie posibil afectate, cu precizarea intensității fenomenului pentru fiecare regiune/ județ pe baza codului de culori și a intervalului de prognoză.

a) Fenomene meteorologice ce intră sub incidența codului de culori:

- vânt puternic (cu intensificări);
- ploi importante cantitativ;
- ninsori abundente și polei;
- descărcări electrice frecvente;
- caniculă (valori de temperatură egale sau mai mari de 35⁰ C);
- ger (valori de temperatură sub -10⁰ C).

b) Codul de culori folosit:

- codul **verde** nu indică nici o precauție particulară pentru perioada imediat următoare;

- codul **galben** se va folosi pentru fenomene meteorologice temporar periculoase pentru anumite activități, dar altfel obișnuite pentru perioada respectivă – **corespunde atenționării meteorologice;**

- codul **portocaliu** se aplică acelor fenomene meteorologice prevăzute a fi periculoase cu un grad de intensitate mare – **corespunde avertizării meteorologice;**

- codul **roșu** se aplică acelor fenomene meteorologice prevăzute a fi periculoase cu un grad de intensitate foarte mare și cu efecte dezastruase- **corespunde avertizării meteorologice.**

II. Fenomene hidrologice

Avertizările sau alertele hidrologice constau dintr-un mesaj de tip text, însoțit de o hartă la nivel național cu specificarea arealelor/ sectoarelor de râu ce urmează să fie afectate de creșteri semnificative de niveluri/debite, cu precizarea intensității fenomenului pentru fiecare areal/sector de râu (folosindu-se codul de culori) și a intervalului de prognoză.

Pentru marcarea intensității fenomenului de producere de viituri corespunzător unui areal sau unui sector de râu se vor folosi următoarele coduri de culori:

- codul **galben**: risc de viituri sau creșteri rapide ale nivelului apei neconducând la pagube semnificative, dar care necesită o vigilență sporită în cazul desfășurării unor activități expuse la inundații – **corespunde situației de ATENȚIE;**

- codul **portocaliu**: risc de viituri majore generatoare de revărsări importante care pot conduce la inundarea de gospodării și obiective social-economice – **corespunde situației de INUNDAȚIE;**

- codul **roșu**: risc de viituri majore care necesită măsuri deosebite de evacuare a oamenilor și bunurilor, restricții la folosirea podurilor și căilor rutiere, precum și luarea unor măsuri deosebite în exploatarea construcțiilor hidrotehnice – **corespunde situației de PERICOL.**

MĂRIMI CARACTERISTICE DE APĂRARE

a. Pentru zonele îndiguite ale cursurilor de apă:

- a) cota fazei I de apărare (**COD GALBEN**) - atunci când nivelul apei ajunge la piciorul taluzului exterior al digului pe o treime din lungimea acestuia;
- b) cota fazei a II-a de apărare (**COD PORTOCALIU**) - atunci când nivelul apei ajunge la jumătatea înălțimii dintre cota fazei I și cea a fazei a III-a de apărare;
- c) cota fazei a III-a de apărare (**COD ROȘU**) - atunci când nivelul apei ajunge la 0,5-1,5 m sub cota nivelurilor apelor maxime cunoscute sau sub cota nivelului maxim pentru care s-a dimensionat digul respectiv sau la depășirea unui punct critic.

b. Pentru zonele nendiguite ale cursurilor de apă, în secțiunile stațiilor hidrometrice:

- a) cota de atenție (**COD GALBEN**) - nivelul la care pericolul de inundare este posibil după un interval de timp relativ scurt, necesitând o vigilență sporită în cazul desfășurării unor activități expuse la inundații;
- b) cota de inundație (**COD PORTOCALIU**) - nivelul la care se produc revărsări importante care pot conduce la inundarea de gospodării și obiective social-economice;
- c) cota de pericol (**COD ROȘU**) - nivelul la care sunt necesare măsuri deosebite de evacuare a oamenilor și bunurilor, restricții la folosirea podurilor și căilor rutiere, precum și luarea unor măsuri deosebite în exploatarea construcțiilor hidrotehnice.

c. Pentru acumulări fazele I, II și III de apărare sunt stabilite în funcție de nivelul apei în lac și debit afluent și se calculează de proiectant în ecartul cuprins între Nivelul Normal de Retenție, denumit în continuare NNR și Cota creastă deversor.

- a) **pragul de atenție** - valorile unora dintre parametrii se apropie sau chiar depășesc domeniul considerat normal, fără ca starea generală de stabilitate a construcției să fie modificată;
- b) **pragul de alertă** - modificări periculoase ale parametrilor de comportare cu evoluția spre forme incipiente de cedare;
- c) **pragul de pericol** - barajul suferă modificări ce pot conduce la avarierea gravă sau la ruperea construcției.

d. În cazul pericolului de inundații prin aglomerarea gheturilor și revărsarea apelor, se stabilesc următoarele mărimi caracteristice:

- a) **faza I** - atunci când gheața se desprinde și sloiurile curg pe cursul de apă și apar mici îngrămădiri;
- b) **faza a II-a** - atunci când sloiurile de gheață se aglomerează și cresc nivelurile în amonte;
- c) **faza a III-a** - atunci când sloiurile s-au blocat formând zăpoare ce conduc la producerea de pagube prin revărsare în amonte sau prin deplasarea sloiurilor în aval.

